

# Remote Desktop

## Remote Desktop - lokalen Drucker an RDP-Server weitergeben

Ich nutze RDP über die TERRA Blackbox oder die Blackbox von Team2Work oder ohne Verschlüsselung und würde gerne daheim Rechnungen auf meinem lokalen Drucker drucken, allerdings kann ich nur auf dem am Server angeschlossenen Drucker drucken.

Sie können die RDP-Software so konfigurieren, dass Ihr lokaler Drucker auch am Server erkannt wird.

Dazu gehen Sie wie folgt vor:

Normale unverschlüsselte Verbindung oder verschlüsselte Verbindung mit einer Lösung eines Drittanbieters:

Wenn Sie eine Verknüpfung der RDP-Verbindung haben, klicken Sie auf diese mit der rechten Maustaste und dann auf "Bearbeiten".

Wenn Sie direkt die Remotedesktop-Software starten, starten Sie diese.

Nun erscheinen die Einstellungen zu der Verbindung.

Klicken Sie auf "Lokale Ressourcen" (sollten Sie diese nicht sehen, klicken Sie erst auf "Optionen >>")

Dort können Sie bei "Drucker" ein Häkchen setzen, um Ihren Drucker freizugeben.

# Remote Desktop

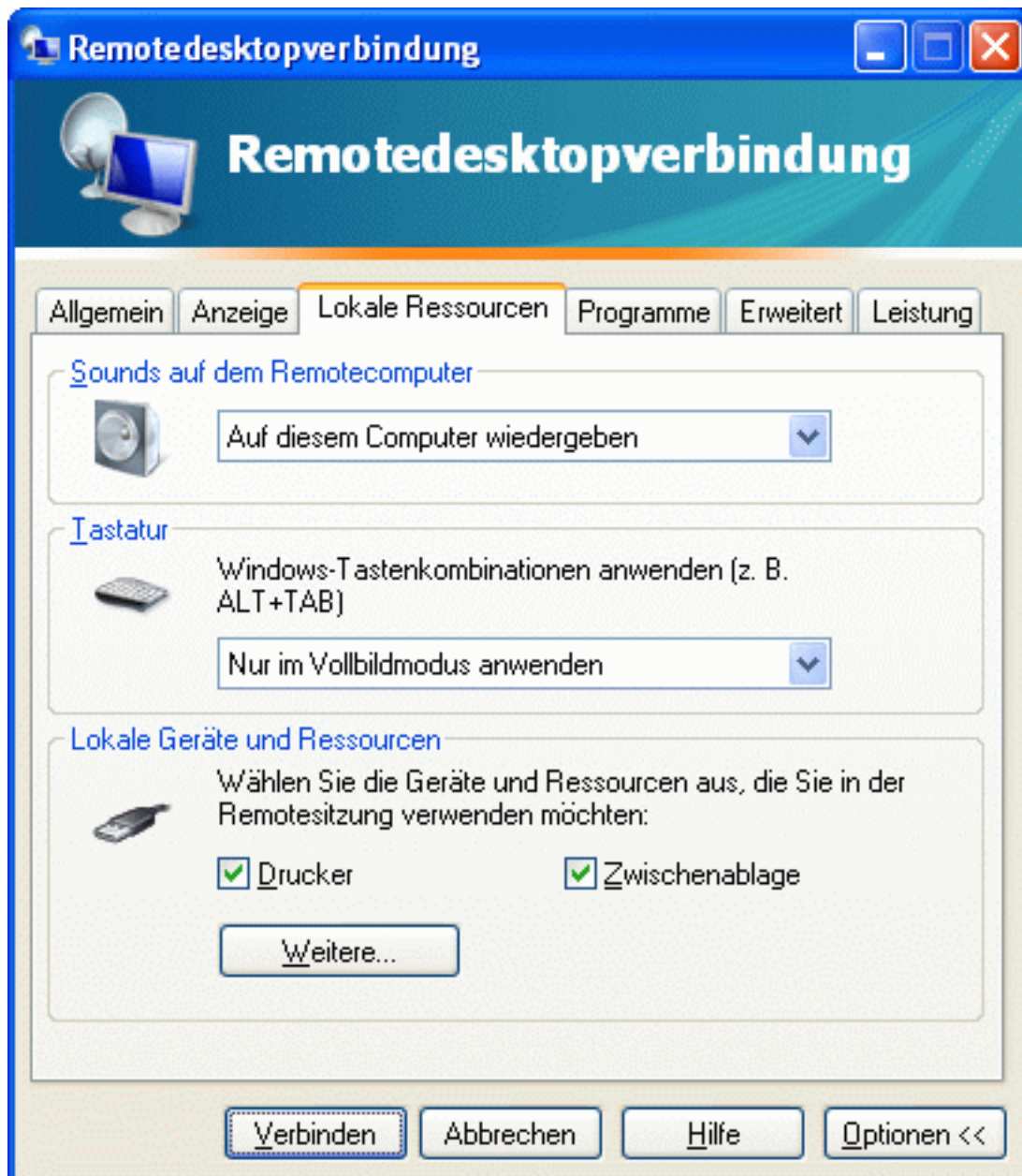

Optional können Sie dort auch Ihre Zwischenablage freigeben, um die Copy & Paste-Funktion zwischen Ihrem PC und Ihrem RDP-Server nutzen zu können. Unter "Weiteres" können Sie Ressourcen wie Smartcard, Schnittstellen und Laufwerke freigeben.

# Remote Desktop

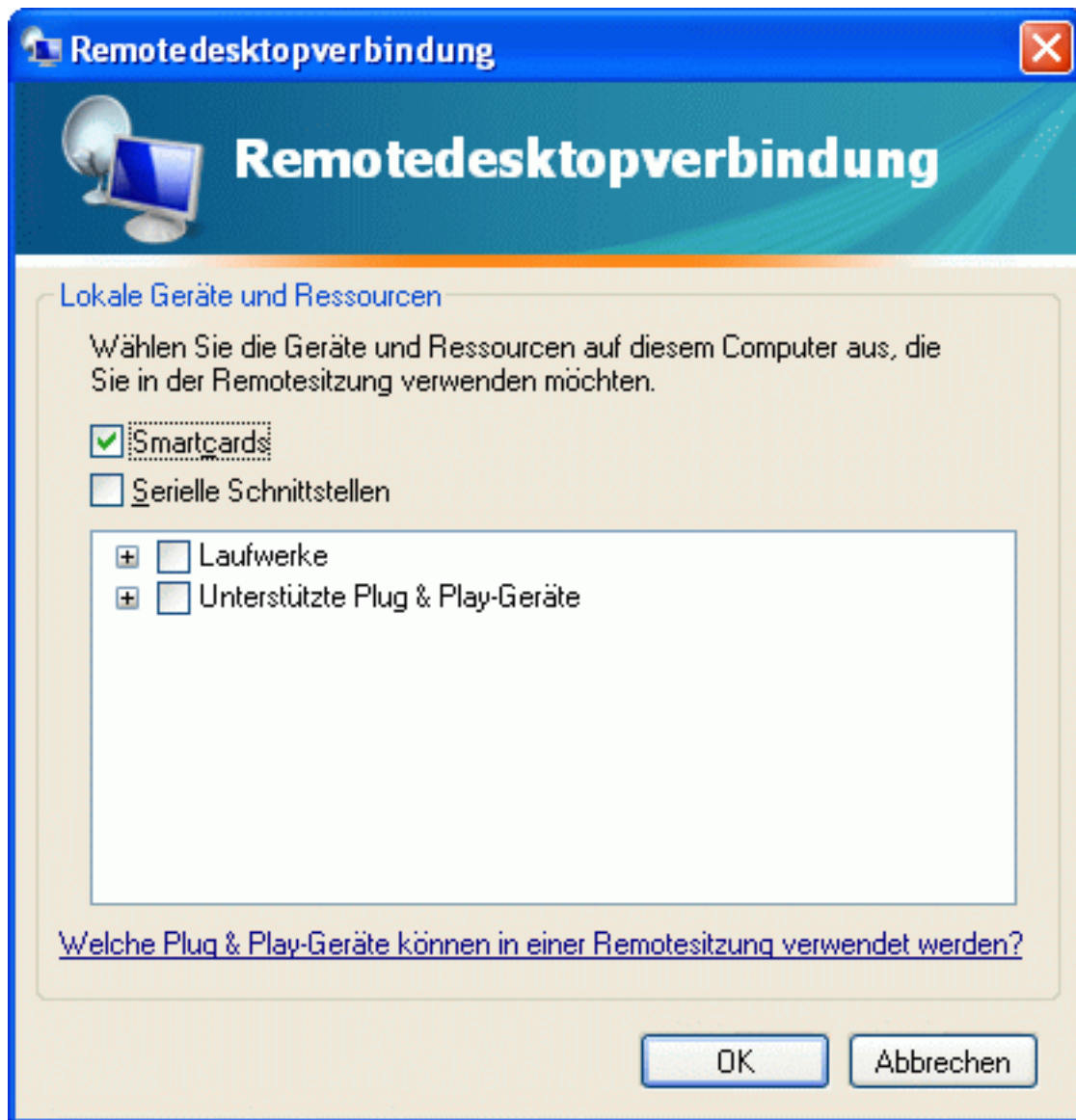

Klicken Sie nun auf "Verbinden".

Wenn Sie diese Einstellungen speichern möchten, klicken Sie auf "Allgemein" und dann auf "Speichern".

# Remote Desktop

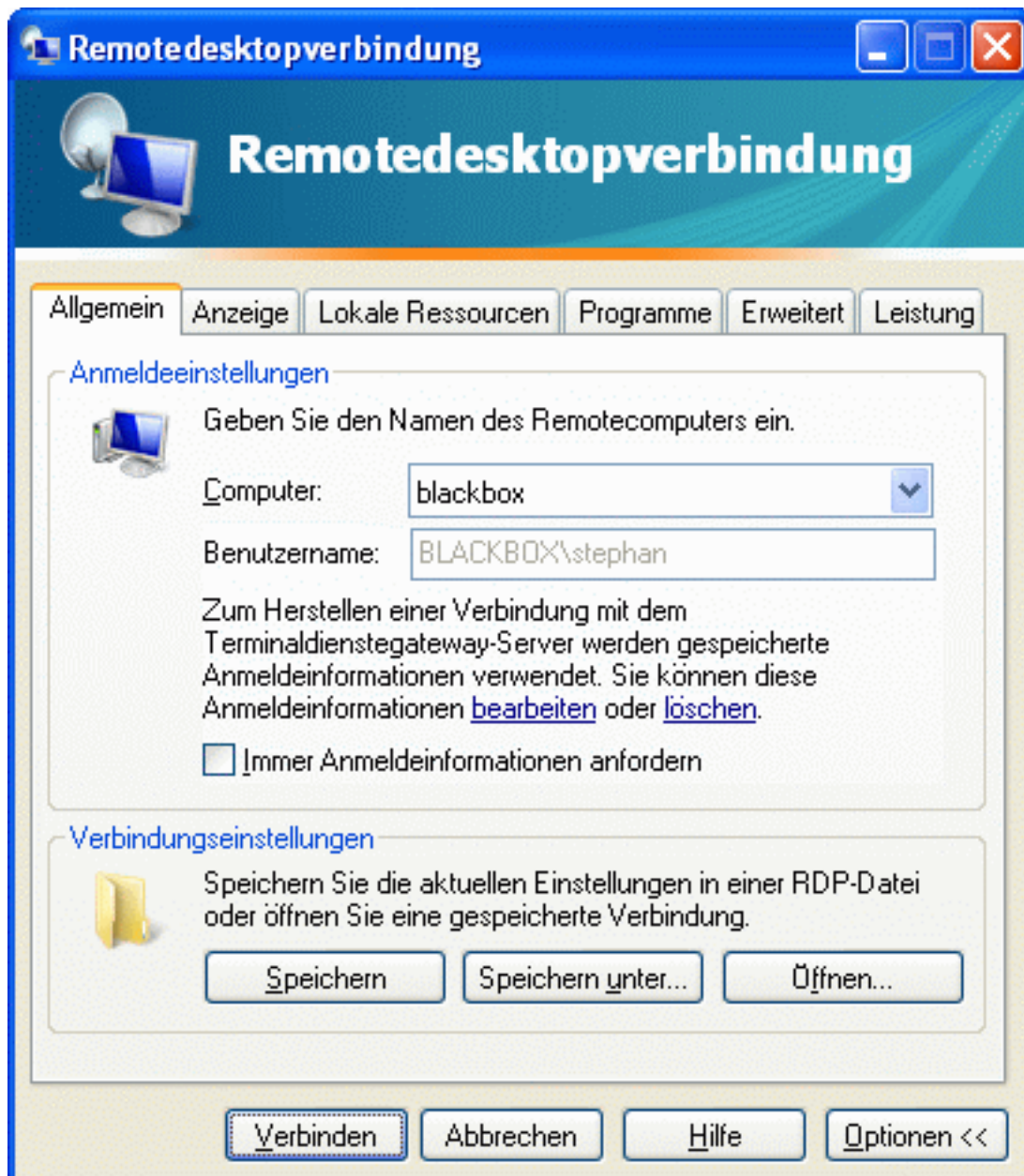

# Remote Desktop

- SSH Private Key Passwort:** A section with a text input field and the instruction 'Bitte geben Sie das Passwort Ihres Private Key ein'.
- SEC-Stick Server Information:** A table with two columns: 'Server' and 'Private Key'. The content is as follows:

	Server	Private Key
Name:		
Proxy:	<b>Nicht verwendet</b>	
Fingerabdruck:	<b>ssh-rsa 1024 f7:bf:64:77:3e:57:65:37:de:fd:00:4b:5d:74:21:37</b>	
Status:	<b>brrbbbox.terra-data.de ist ONLINE</b> <b>brrbbbox.terra-data.de ist VERTRAUENSWÜRDIG</b> <b>brrbbbox.terra-data.de wartet auf Verbindung</b>	

At the bottom of the window, there are buttons for 'Beenden', 'Erneut testen', and 'Verbinden'. The footer contains the text: 'e@syConnect | Information | Copyright © 2009 team2work GbR'.

Blackbox der Firma Team2Work:

Nachdem Sie Ihren SecStick am PC angeschlossen haben, warten Sie, bis Sie Ihren Anmeldebildschirm sehen.

Klicken Sie dort auf "Konfiguration".

- Navigation:** A sidebar with buttons for 'Allgemein', 'SSH', 'Anwendung', 'Proxy', and 'Schließen'.
- Settings:**
  - Name:** applications\mstsc\mstsc.exe
  - Anwendungsart:** Mobil
  - Optionen:** applications\mstsc\t2w.rdp
  - Konfigurations-Typ:** Konfigurations-Datei
- Buttons:** 'Lokale Dateien löschen', 'Konfigurieren', and 'Speichern'.

# Remote Desktop

Im Konfigurationsfenster müssen Sie dann auf "Anwendung" klicken und rechts neben Optionen auf "Einstellungen".

Im Einstellungsfenster sehen Sie dann Ihre RDP-Einstellungen.

Unter dem Punkt "Lokale Geräte" finden Sie Ihre lokalen Ressourcen, setzen Sie an die Geräte ein Häkchen, welche Sie freigeben möchten.

- Automatisches Login:** Contains two input fields for "Benutzername:" and "Passwort:".
- Profile:** Contains a dropdown menu labeled "Bitte wählen Sie ein Profil:" with the current selection "Benutzerdefiniert...".
- Anzeige:** Contains radio buttons for "Vollbild (Standard)", "Fenster", "8 Bit (Geschwindigkeit)", "16 Bit (Standard)", and "24 Bit (Qualität)". The "24 Bit (Qualität)" option is selected. There is also a checkbox for "Statusleiste anzeigen" which is checked, and a dropdown menu for "Anzeigequalität optimieren für:" set to "Qualität".
- Audio:** Contains radio buttons for "Ton des Remote-Computers hören (Standard)" and "Ton des Remote-Computers nicht hören". The "Standard" option is selected.
- Lokale Geräte:** Contains four checkboxes: "Drucker verbinden" (checked), "Laufwerke verbinden" (checked), "serielle Schnittstellen verbinden" (unchecked), and "Smartcards verbinden" (checked).

At the bottom of the window, there are two buttons: "Speichern" (Save) and "Schließen" (Close).

## Drucker wird nicht erkannt

Sollte Ihr Drucker nicht erkannt werden, müssen Sie von der Herstellerseite oder der Hersteller-CD zuerst die Treiber für Ihren Drucker (den Sie z. B. an Ihrem HeimPC angeschlossen haben) auf dem RDP-Server installieren.

Bei der Installation werden Sie nach einem Anschluss gefragt, geben Sie dort

# Remote Desktop

einfach LPT1: an.

Eindeutige ID: #582

Verfasser: Terra Support

Letzte Änderung: 2023-07-13 16:29